EXCARCELAN AL ADOLESCENTE JONATHAN MUIR

EL OCASO DE LA GENERACIÓN HISTÓRICA

COLOMBIA, UNA NACIÓN PARTIDA EN DOS

CUBA REQUIERE UN 'SHOCK' CAPITALISTA

14ymedio.com

Una selección con lo mejor de la semana del primer diario independiente hecho en Cuba

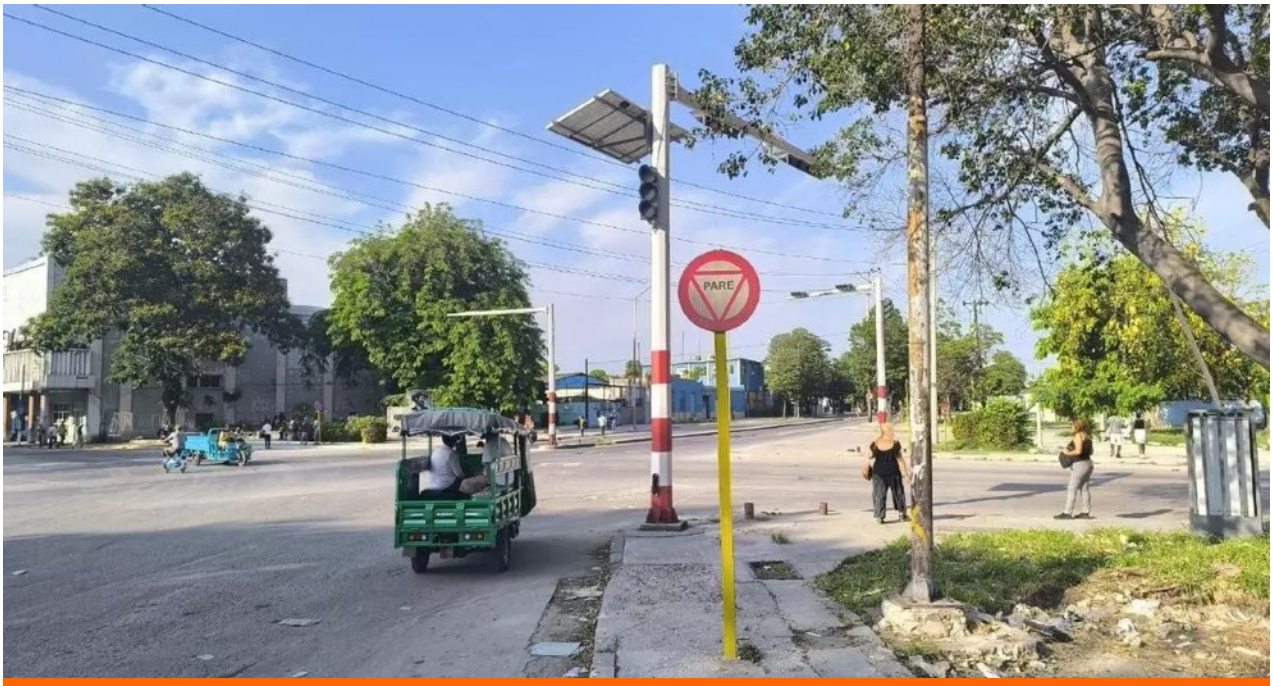

Semáforo con panel solar en Vía Blanca, fuera de servicio. / 14ymedio

El tiempo de las reformas ya pasó

14ymedio, La Habana, 18 de junio 2026

Los largos apagones y la dureza de la realidad adormecen cualquier reacción de júbilo por las nuevas medidas. (pág. 42)

Fotografía de archivo del 22 de mayo de 2026 de Alejandro Castro Espín, hijo de Raúl Castro, en La Habana. / EFE / Ernesto Mastrascusa

ACTUALIDAD

"Si perdemos el control total del poder, nos aniquilan", así piensa el régimen

14ymedio, La Habana, 25 de junio 2026

Para la cúpula cubana, ceder el poder no significa perder unas elecciones o abandonar determinados privilegios, sino arriesgarlo todo. Así interpreta Ricardo Zúñiga, uno de los principales negociadores del deshielo impulsado por Barack Obama, la resistencia del régimen a emprender reformas y alcanzar un acuerdo con Estados Unidos.

Los integrantes del pequeño grupo que manda ven las cosas de esta manera: "O siguen en el poder o están posiblemente aniquilados". Ellos no se van a arriesgar a perderlo todo, "pero tampoco tienen soluciones internas para mejorar la situación del país", afirmó el ex diplomático en una entrevista con la periodista Gloria Ordaz, difundida este miércoles por Telemundo 51.

Zúñiga, que fue asesor principal de Obama para el Hemisferio Occidental, dibuja un escenario sombrío si la presión económica ejercida por la

Administración de Donald Trump no desemboca en concesiones de La Habana. A su juicio, la frustración estadounidense podría terminar provocando una acción militar contra la Isla.

El ex funcionario presentó esa posibilidad como una evaluación personal y no como información sobre un plan ya aprobado por Washington. También puso en duda que una operación aérea –ya que descarta la invasión terrestre– consiguiera provocar una transición política, especialmente porque el sistema cubano no depende exclusivamente de un dirigente ni presenta las divisiones internas observadas en otros regímenes.

El ex asesor considera que Trump ya dispone de suficiente capacidad de presión después de endurecer las sanciones contra las empresas militares y el entorno de la familia Castro. "El Gobierno del presidente Trump ya tiene la palanca. Ya tienen con qué convencer", señaló. En su opinión, el próximo paso debería consistir en utilizar esa fuerza para conseguir transformaciones concretas, en lugar de continuar castigando una economía que ya se encuentra profundamente deteriorada.

Ellos no se van a arriesgar a perderlo todo, "pero tampoco tienen soluciones internas para mejorar la situación del país"

Zúñiga conoce directamente la forma de negociar del castrismo. Durante los contactos secretos que condujeron al anuncio del restablecimiento de relaciones diplomáticas, en diciembre de 2014, tuvo como principal interlocutor a Alejandro Castro Espín, hijo de Raúl Castro y alto oficial del Ministerio del Interior, ahora sancionado por Washington.

"Era una persona súper ortodoxa, con una formación del Gobierno de Fidel Castro y con una visión del mundo que jamás compartíamos y que jamás íbamos a compartir", recordó.

Pese a esas diferencias, las dos delegaciones pudieron avanzar porque actuaban bajo instrucciones directas de Obama y Raúl Castro y tenían objetivos operacionales definidos. Aquellas conversaciones condujeron a la reapertura de las embajadas y a un amplio proceso de acercamiento que La Habana no aprovechó para emprender reformas económicas o políticas profundas.

"Estamos hablando de un momento donde la situación es bastante peor en Cuba que en 2016", advirtió Zúñiga. "Ya tomaron las decisiones equivocadas después de la apertura iniciada por el presidente Obama. Ahora tienen que mejorar las condiciones para la población con medidas

que antes resistieron y que hoy probablemente ni siquiera sean suficientes".

Sobre Raúl Guillermo Rodríguez Castro, *El Cangrejo*, Zúñiga afirma que su aparición en espacios vinculados con las conversaciones no debe interpretarse como una prueba de que sea el heredero político de Raúl Castro. "No manda en Cuba", afirmó el ex asesor, para quien el poder real se reparte entre "un consorcio" formado por líderes de las Fuerzas Armadas –incluyendo al conglomerado militar Gaesa–, el Ministerio del Interior, el Partido Comunista y "algunos burócratas importantes en el sector económico". Por ello, descarta que un eventual acuerdo pueda negociarse con un único interlocutor.

Al referirse a Josefina Vidal –viceministra cubana de Relaciones Exteriores y una de las principales negociadoras del *deshielo*–, Zúñiga la presenta como una funcionaria "muy capaz" y profundamente identificada con la posición oficial del régimen. La describe como una negociadora firme y experimentada, que conoce bien EE UU y sabe desenvolverse con eficacia en conversaciones complejas, aunque subraya que "representa un punto de vista que ya no es adecuado para Cuba".

Vidal sabe desenvolverse con eficacia en conversaciones complejas, aunque subraya que "representa un punto de vista que ya no es adecuado para Cuba"

El diagnóstico de Zúñiga, sin embargo, cuestiona tanto la eficacia de una intervención militar como la posibilidad de repetir el modelo de negociación del *deshielo*. A diferencia de entonces, Washington se enfrenta ahora a una economía cubana exhausta, a una dirección política atrincherada y a una estructura de poder que percibe cualquier apertura como una amenaza existencial. Tampoco cree que el liderazgo actual del régimen sea capaz de impulsar reformas exitosas.

"Me temo que habrá frustración en las conversaciones y pueden decidir atacar (...), pero eso no llevaría la situación a un cambio. Yo creo que es probable que así va a terminar, aunque no creo que eso sería el final, será mucho más lento, porque Cuba no es Venezuela".

Díaz Canel fue entrevistado por el periodista Roberto Cavada, cubano exiliado en República Dominicana, donde es presentador estrella de noticias. / Presidencia Cuba

"Trump no manda en Cuba", dice Diaz-Canel a un medio dominicano

14ymedio, Madrid, 25 de junio 2026

Miguel Díaz-Canel rechazó en una entrevista emitida este miércoles que las reformas económicas que anunció la pasada semana se hayan adoptado por presiones de EE UU. "Trump no manda en Cuba, ni el Gobierno norteamericano manda en Cuba. Cuba es soberana", dijo al periodista cubano Roberto Cavada, presentador de Telenoticias en República Dominicana. No obstante, el mandatario admitió que "la situación de máxima presión" actual "lleva también un poco a acelerar, a decidirnos más rápido, a tener que hacer algo".

El epicentro de la entrevista fueron esas reformas, a cuya legitimación hizo Díaz-Canel un largo prólogo. El mandatario citó la dolarización de Fidel Castro en los 90 y los lineamientos de Raúl Castro en 2011 como otros puntos de inflexión en la economía cubana. "Se aprobaron cosas que hoy nos parecen muy normales, pero que tuvieron en aquellas condiciones un impacto tremendo", dijo. Y, sentada esa base, pudo justificar el giro actual. "Son tiempos de transformación".

El mandatario sostuvo, por si quedaban dudas, que la inspiración ha sido China, pero con las peculiaridades que las sanciones sobre Cuba exigen. También recordó que se ha llamado a economistas y subrayó que todo sigue abierto a nuevas aportaciones, amén de las bases que quedan por sentar. Esto fue evidente cuando Cavada le preguntó por las garantías que existen para potenciales inversores. Díaz-Canel solo pudo responder generalidades y acabó admitiendo que aún están por fijar. "Es uno de los elementos en los que yo creo que tenemos que avanzar más", expuso. Repreguntado por el marco legal dijo que existe, pero "hay que ampliarlo en materia de concesiones", en referencia al usufructo fundamentalmente.

El mandatario reivindicó ir aún más lejos con la flexibilidad e incentivos para la inversión de los cubanos que viven en el exterior –el propio Cavada emigró de Ciego de Ávila a La Habana y después a Dominicana– y dejó para la posteridad una frase que cuestiona la política de sus antecesores, sobre todo el más reciente. "Si uno apoya la inversión extranjera, no tiene sentido que no apoyes la inversión de tus nacionales en cualquiera de las modalidades".

"Si uno apoya la inversión extranjera, no tiene sentido que no apoyes la inversión de tus nacionales en cualquiera de las modalidades"

Díaz-Canel mencionó también una cuestión medular. Las medidas aprobadas pueden chocar con las limitaciones impuestas desde EE UU, algo en lo que coincidía el economista independiente Pavel Vidal en su más reciente análisis para el Observatorio de Monedas y Finanzas (OMFi). "La segunda orden ejecutiva del primero de mayo limita que empresas puedan comercializar con Cuba o que empresas puedan tener negocios con Cuba. Y de esa parte nunca se habla", apuntó.

Cavada abundó en la cuestión de Washington y recordó al presidente que hace pocos días el segundo de Donald Trump, JD Vance, indicó que había conversaciones con el régimen cubano. "Si toman decisiones inteligentes, tendremos una relación mucho mejor", sostuvo. Díaz-Canel pone en duda un mejor entendimiento porque, a su juicio "ellos nunca van a entender lo que hacemos ni nunca van a aceptar lo que hacemos porque ellos lo que aspiran es a otra Cuba. Ellos aspiran a una Cuba que sea totalmente dependiente de los Estados Unidos y que sea una Cuba totalmente privatizada".

No obstante, reconoció de nuevo que hay conversaciones y un canal de comunicación abierto –sin nuevos detalles–, pero insistió en que no puede haber presiones y que si se cediera a ellas, nunca cesarían. "Hay

un espacio para que entidades y empresarios norteamericanos inviertan. Hay toda la posibilidad de trabajar en temas comunes en materia de cooperación", sostuvo.

Díaz-Canel no dio muestras de contemplar, como primera opción, una invasión, pero sí admitió que es perfectamente posible y citó dos antecedentes próximos –en tiempo y distancia política–: Venezuela, donde EE UU interrumpió las conversaciones para capturar a Maduro, e Irán, las negociaciones se pararon con un bombardeo. "Aquí hay toda una combinación de guerra mediática y de guerra psicológica tratando de amedrentar", argumentó, y agregó que Cuba se prepara no para agredir –resaltó– sino para defenderse. Además, dejó un mensaje, su retórica no es amenazante, sino "para que nos respeten y para que sepan el costo que tendría una aventura militar".

"Han dicho que nosotros estábamos negados a pagar combustible y que nosotros andábamos de pedigüeños pidiendo combustible. Eso no es cierto"

Otro amplio apartado de la entrevista se dedicó al drama diario de la crisis energética. Díaz-Canel intentó combatir el "mito" de los subsidios. "Han dicho que nosotros estábamos negados a pagar combustible y que nosotros andábamos de pedigüeños pidiendo combustible. Eso no es cierto", introdujo, y explicó los mecanismos de trueque que ha usado Cuba con la Unión soviética –azúcar por combustible, dijo– y Venezuela –médicos–. Después, por las sanciones a Caracas, hubo que "salir al mercado internacional". "Y nadie nos regaló el combustible", repitió hasta tres veces. Ahora, lamenta, quienes le vendían tienen prohibido hacerlo, agregó antes de explicar que también ha habido barcos de camino a Cuba a los que se impidió llegar.

Reivindicó, no obstante, su trabajo en las renovables. "Si eso no estuviera, nosotros estuviéramos viviendo de un *blackout* en otro porque el sistema estaría totalmente inestable, y en los horarios del día no sería capaz de dar la energía ni a un 20% de la población", defendió, a pesar de que los parques están infrautilizados, sobre todo porque las termoeléctricas están tan débiles que hay que restringir la potencia de la fotovoltaica para no descompensar el sistema, como han explicado ellos mismos.

Particularmente llamativa fue la mención que hizo a reservarse datos del petróleo nacional aludiendo, prácticamente, a una cuestión de seguridad nacional. "No voy a dar datos porque no quiero que nadie empiece a sacar cuentas por ahí de necesidades y de hasta dónde podemos llegar o no podemos. Pero es un crudo que sale, siempre se ha dicho que era un

crudo pesado con mucho contenido de azufre, pero nuestras termoeléctricas en el período especial se adaptaron para procesarlo", dijo, preguntado por la cantidad.

Admitió Díaz-Canel que las empresas que trabajaban para perforar pozos y aumentar ese crudo o el gas se han tenido que ir por las sanciones, en referencia a la canadiense Sherritt y a la australiana Melbana. Y perjuró que la ciencia ha permitido refinar el extrapesado crudo cubano y se está utilizando, pero que las cantidades aún son menores. Además, y en cuanto al combustible importado por privados, dijo que no han entrado más de 40.000 toneladas por esa vía, el equivalente a "un barco de los tantos barcos que necesita Cuba en un solo mes".

Otra de las menciones a EE UU se dio en el contexto de la ayuda humanitaria. El mandatario sí dio algunos datos concretos en este apartado y dijo que de los tres millones iniciales, anunciados por Marco Rubio tras el paso del huracán Melissa y distribuidos por Cáritas se han ejecutado entre 2,6 y 2,8 millones hasta ahora, llegando a unas 8.000 familias. "Después plantearon una ayuda de seis millones que ahora es que se va a empezar a ejecutar", agregó.

En cuanto a los 100 millones posteriores, Díaz-Canel cuestionó que, según el departamento de Estado, se vayan a empezar a distribuir después de septiembre –"Por qué? No sabemos", dijo– y que no estarán incluidos alimentos ni medicamentos. "¿Entonces, para qué es la ayuda? Habrá que ver porque ellos no lo han definido, no han dicho claramente para qué es", protestó, además de insistir en que esa cooperación se agradece y acepta, pero sin dejar de señalar que es "hipócrita". " No significa nada en comparación con los daños que ha ocasionado el bloqueo a Cuba", reprochó.

La refinería Ñico López, de La Habana, es una de las propiedades incautadas a Exxon Mobil. / Trabajadores

El Tribunal Supremo de EE UU falla a favor de Exxon Mobil y niega la inmunidad del Estado cubano

14ymedio, Madrid, 23 de junio 2026

La Corte Suprema de EE UU ha fallado a favor de Exxon Mobil en su disputa contra el Estado cubano y abre la vía a reclamar compensaciones por las propiedades confiscadas en la década de los 60. Hasta la fecha, el Gobierno de Cuba se amparaba en la inmunidad soberana extranjera, pero los magistrados del Alto Tribunal han decidido, por seis votos a favor y tres en contra, que, por su propia naturaleza, la Ley Helms-Burton ya deroga la inmunidad de empresas y entidades estatales, empezando por Cimex, que es la implicada.

Exxon Mobil, antes llamada Standard Oil Company, reclamó ante los tribunales estadounidenses la expropiación de la actual refinería Ñico López de La Habana, así como 117 gasolineras que operaban en la Isla antes de la llegada de Castro al poder. La demanda se impuso contra la Corporación Cimex y la Unión Cuba Petróleo (Cupet) aprovechando la activación del título III de la Ley Helms-Burton. Esta normativa se había aprobado en 1996, pero ese apartado, que permitía pedir

compensaciones por las confiscaciones de los años 60 estuvo suspendido hasta hasta 2019, durante la primera Administración de Donald Trump.

Aquel movimiento abrió las puertas a docenas de denuncias por esas propiedades, aunque hasta la fecha no ha habido ninguna sentencia firme que permita recuperar dinero alguno. En el caso de Exxon Mobil, una de las dos principales reclamaciones que ha llegado al Supremo, las pérdidas declaradas por la compañía ascendían a 72 millones de dólares en esa época, una cifra que ahora equivaldría a más de 600 millones.

En 2024, un tribunal de apelaciones concluyó que la estadounidense no podía reclamar al Estado cubano, ya que las empresas estatales están protegidas por la inmunidad soberana de países extranjeros. Exxon decidió llevar el caso hasta el Supremo el pasado abril y la decisión ha sido favorable a sus intereses, facilitando que el caso vuelva a los tribunales para entrar al fondo de la cuestión.

En el caso de Exxon Mobil, una de las dos principales reclamaciones que ha llegado al Supremo, las pérdidas declaradas por la compañía ascendían a 72 millones de dólares en esa época, una cifra que ahora equivaldría a más de 600 millones

La decisión era una de las más esperadas después del otro gran caso de este tipo, resuelto el pasado mayo, cuando el mismo tribunal dio la razón a Havana Docks Corporation en su reclamación contra las compañías Royal Caribbean Cruises, Norwegian Cruise Line Holdings, Carnival Corporation y MSC Cruises. Las cuatro habían sido condenadas en 2022 a pagar más de 400 millones de dólares por lucrarse con propiedades confiscadas en los 60, pero también aquí un tribunal de apelaciones bloqueó la multa por razones de tipo técnico. En este asunto, los jueces consideraban que los derechos de Havana Docks Corporation –que no era propietaria, sino arrendataria de los muelles– expiraron antes de que las cuatro compañías de cruceros las explotaran.

El Supremo tumbó ese fallo hace un mes, devolviendo la causa a los tribunales para la decisión final.

El recurso de Exxon contaba con el respaldo de la Administración de Trump y esto se ha reflejado en el voto de sus magistrados, ya que los seis conservadores han respaldado a la compañía estadounidense. La decisión, sustanciada en un documento de 35 páginas, señala que los Gobierno extranjeros, incluidas sus empresas, gozan de una presunción de inmunidad frente a demandas en los tribunales de los EE UU salvo algunas excepciones, pero en el caso de la Ley Helms-Burton ni se aplica dicha inmunidad ni los denunciantes están obligados a demostrar que se cumplen los criterios para la exención.

Son varias las empresas que han interpuesto demandas con base en la Helms-Burton contra otras compañías que se han enriquecido con las propiedades confiscadas, además de las cruceristas antes citadas. Entre ellas están Expedia o Airbnb.

Pero la decisión del Supremo tiene otras implicaciones, ya que abre la vía para demandar directamente al Estado al considerar que no puede invocar la ley de inmunidad. En la práctica, esto abre la posibilidad de recuperar el dinero –en caso de que el tribunal falle definitivamente a favor del demandante– confiscando activos en el exterior.

Pese a todo, cobrar seguirá siendo complicado, como se ha visto en un asunto muy distinto: la indemnización por el asesinato en prisión de Rafael del Pino. La justicia de EE UU consideró hace 28 años que correspondía al Estado cubano pagar por la muerte en una de sus cárceles del ex piloto –y ex amigo de Fidel Castro– con nacionalidad estadounidense. Sin embargo, no hay propiedades suficientes en el país que se puedan embargar para satisfacer la deuda, por lo que sus herederos intentan activar otras vías, entre ellas la española, con cuya burocracia llevan años topando.

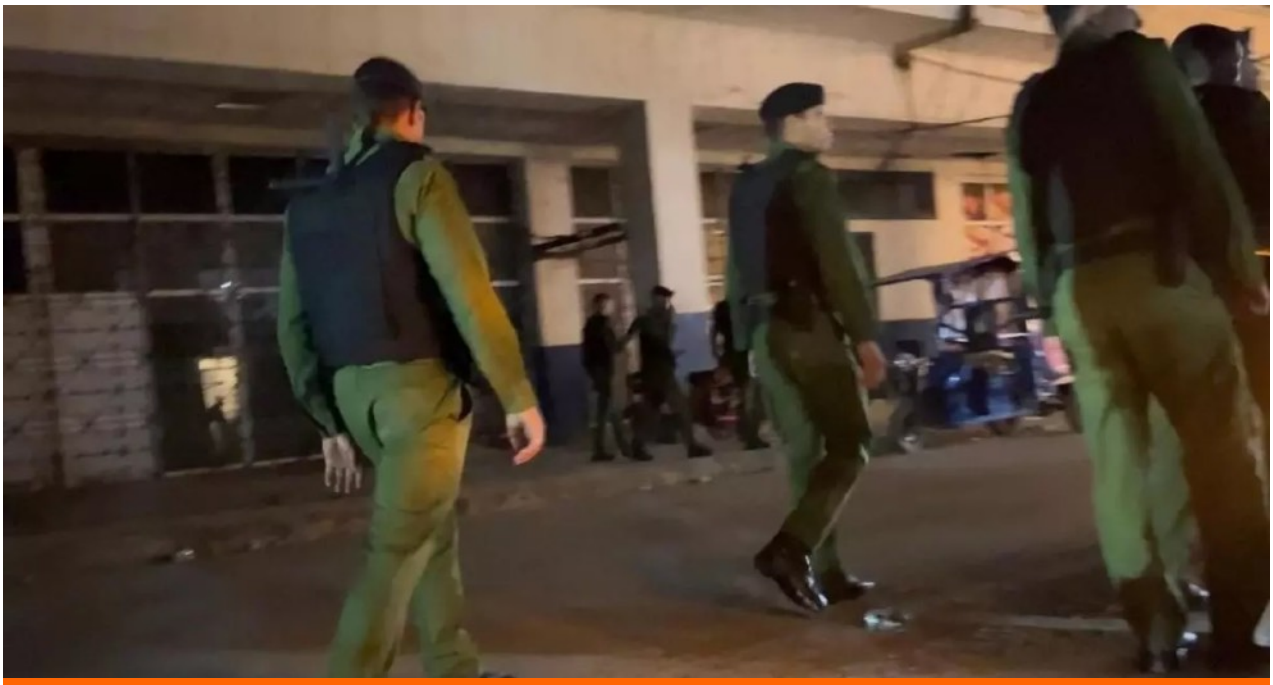

El caldo de cultivo está en su punto y la presencia policial se multiplica como recordatorio permanente de lo que puede ocurrir al que se manifieste. / 14ymedio

Militarizan las calles de Regla después de varios días de protesta por los apagones

Diego Hernández, La Habana, 22 de junio 2026

El fin de semana no ha dado tregua en el municipio habanero de Regla. Las horas de calor, falta de agua y ausencia de luz se acumulaban, tal vez agravadas por la avería de un transformador este domingo. O tal vez no, ya que el día anterior los calderos volvieron a sonar en la zona a plena luz del día al acumularse 30 horas seguidas sin luz. Ese movimiento está bajo la lupa. Las autoridades tratan de impedir a toda costa un nuevo 11J cuyo quinto aniversario se ve muy cerca. Eso explica una presencia militar y policial reforzada en plena capital.

"Los guardias patrullaban arriba y abajo los sitios más concurridos, y muy especialmente, frente al Poder Popular. Los veías en cualquiera esquina. Pasaban por delante de las cafeterías y bares de la calle 24 de febrero y se te quedaban mirando. Llevan así como tres días ya", cuenta a *14ymedio* un residente en la zona mientras se observa una presencia anormal de verde olivo. Estas imágenes fueron tomadas por este diario en la noche del sábado al domingo, aunque no se pudo enviar a la Redacción hasta el día posterior, ya que la falta de energía mantiene las comunicaciones en mínimos desde hace muchas semanas.

Las protestas en Regla han sido recurrentes en los últimos días. El jueves, una treintena de vecinos se manifestó frente a la sede del Partido Comunista y un día después volcaron tanques de basura y les prendieron fuego.

El temor del régimen a un estallido es visible. El caldo de cultivo está en su punto y la presencia policial se multiplica como recordatorio permanente de lo que puede ocurrir al que se manifieste. Lo sucedido este domingo en El Vedado es una muestra más. Al menos cuatro patrullas y varias motocicletas de la Policía se acumularon delante del Malecón, donde un puñado de jóvenes había acudido para darse un baño. Las imágenes tomadas desde el edificio Girón se han convertido en un fenómeno viral y aunque varias personas se han alegrado de que los agentes se lleven de una zona peligrosa –en la que el baño está prohibido– a las personas, las críticas han subido de tono.

"Nuevamente la policía está funcionando como órgano represivo contra unos muchachos que no tienen ni agua, ni luz, y probablemente ni comida en sus casas. Que no estaban haciendo daño a nadie, simplemente se estaban bañando en el Malecón. Para esto si hay combustible. El pueblo contra el pueblo", decía un testigo, que contaba que al menos una persona fue detenida por la actividad.

El viernes, Miguel Díaz-Canel visitó precisamente el área en su calidad de presidente del Consejo de Defensa Nacional

"Si ahorrarán todo el combustible que se gasta diariamente en los despliegues policiales no tendríamos tantos problemas de electricidad –señalaba un usuario en redes–. Sí, porque el despliegue es por toda Cuba, no solamente en La Habana", añadía.

No era una apreciación gratuita. El viernes, Miguel Díaz-Canel visitó precisamente el área en su calidad de presidente del Consejo de Defensa Nacional. "La Zona de Defensa ha de ser el Partido y el Gobierno de cada comunidad, tanto en tiempos de paz como en la guerra, así lo amerita el complejo contexto que vive Cuba", dijo el mandatario, que hizo referencia a la alta densidad de población que vive en el barrio del Carmelo, en El Vedado.

Díaz-Canel habló de ejercicios militares periódicos que deben realizarse, aunque destacó los planes defensivos, incluyendo el cuidado de la población vulnerable y "el conocimiento previo de los refugios por parte de la ciudadanía para garantizar una evacuación fluida". Jorge Luis Aneiros Alonso, presidente de esa zona de defensa dijo que es importante

que los ciudadanos sepan "en caso de una agresión al país, dónde ellos pueden acudir para tener una mejor protección. Lo primero es puntualizar y comprobar los lugares que tenemos en la zona con seguridad... aprovechando, sobre todo, los sótanos, los semisótanos y determinados túneles", explicó.

La imagen de los uniformados, no obstante, no tranquiliza a la población, concentrada sobre todo en realizar las tareas más básicas de la supervivencia –comer, beber o dormir– en medio de apagones insostenibles. La Unión Eléctrica dedicó este domingo sus redes sociales a homenajear al fallecido comandante Ramiro Valdés Menéndez a través de numerosos mensajes en su honor, incluyendo uno en que se lo elogiaba por liderar "el programa de Gobierno, de conjunto con las máximas autoridades del país, para la recuperación del Sistema Eléctrico Nacional y las acciones relacionadas con la transición energética". "QEPD, pero quiero hablar de otra cosa", decían los usuarios cansados de las horas sin energía y la falta de respuestas de la empresa.

La madrugada de este lunes, la termoeléctrica Antonio Guiteras de Matanzas, la más grande de Cuba, inició su arranque después de la más reciente avería que la sacó, por decimoquinta vez en el año, del sistema eléctrico nacional. Pero ya ni eso es una esperanza para nadie. Con o sin ella, los 2.000 megavatios de déficit se han instalado en la Isla casi a perpetuidad y al régimen moviliza a su aparato de control para que no llegue otra macro protesta como la de hace cinco años que desencadene primero la represión por su parte y, en última instancia, una posible respuesta desde EE UU.

El canciller vietnamita Le Hoai Trung en la Zona Especial de Desarrollo Mariel, este domingo. / El Artemiseño

Vietnam anuncia su intención de ampliar inversiones en Cuba tras las reformas

14ymedio, Madrid, 22 de junio 2026

Le Hoai Trung, ministro de Asuntos Exteriores y miembro del Buró Político del Partido Comunista de Vietnam, aseguró que a su país lo mueve la "hermandad" con Cuba. De visita en la Isla, el enviado especial del presidente To Lam afirmó que Vietnam seguirá apostando por inversiones "donde más se necesite", aprovechando las nuevas oportunidades de negocio para los empresarios, con el propósito de "ayudar en este complejo escenario".

Vietnam figura entre los pocos socios que mantienen una presencia empresarial significativa en la Isla y que, además, parecen dispuestos a ampliarla. Según los medios oficiales, Le Hoai Trung aseguró que su país no dejará sola a Cuba, "a pesar del asedio al que está sometida por el Gobierno de EE UU".

Durante un recorrido por la Zona Especial de Desarrollo Mariel (ZEDM), en Artemisa, el alto funcionario visitó la empresa ViMariel S.A., –el primer parque industrial en Cuba con capital exclusivamente extranjero, autorizado en Cuba desde 2018– una filial de la corporación vietnamita Viglacera.

Ana Teresa Igarza, directora general de la ZEDM, presentó las recientes reformas aprobadas por la Asamblea Nacional como una oportunidad para consolidar los negocios ya establecidos y atraer nuevos capitales extranjeros, con lo cual señala que los empresarios vietnamitas están muy animados: "Nos queda trabajar en conjunto", indicó. Según la directora, Vietnam es actualmente "el segundo país con mayor presencia empresarial dentro de la Zona Mariel".

Por su parte, la gerente de negocios de ViMariel, Huong Nguyen, ratificó la intención de expandir el proyecto, recordando que la empresa cuenta con una concesión por 50 años para desarrollar y administrar este parque industrial.

Tras visitar la ZEDM, Le Hoai Trung se trasladó a Pinar del Río para supervisar la producción de arroz. El medio oficialista señala que más de 900 hectáreas han sido sembradas durante el primer semestre de 2026 en las áreas vinculadas al programa conjunto Cuba-Vietnam. El canciller vietnamita elogió el suelo y señaló que en peores tierras que esa, su país había logrado altos rendimientos en 2025.

El canciller vietnamita elogió el suelo y señaló que en peores tierras que esa, su país había logrado altos rendimientos en 2025

Le Hoai Trung también visitó el complejo industrial donde se procesa la producción de arroz para consumo nacional. Según *Granma*, el canciller vietnamita elogió la calidad del grano.

El viceministro cubano de Agricultura, Telce González Morera, aprovechó la oportunidad para recordar que el sector se ha visto muy afectado por las medidas del Gobierno de EE UU y que "a todas las dificultades que han aparecido, se les ha buscado una solución".

Desde hace años, Hanoi ha sido presentado por el Gobierno cubano como un modelo económico a seguir: un sistema político de partido único que logró atraer inversión extranjera masiva y transformar su economía mediante las reformas conocidas como Doi Moi, iniciadas en 1986. No obstante, los resultados de Cuba se han quedado lejos.

Precisamente, las medidas anunciadas la semana pasada incluyen la legalización de la banca privada, la apertura de empresas estatales a accionistas particulares, nuevas facilidades para la inversión extranjera, flexibilización del mercado cambiario y reducción gradual de subsidios universales.

Sin embargo, numerosos economistas han advertido que las reformas llegan después de años de deterioro económico acelerado y en medio de una profunda pérdida de confianza de la población. La ausencia de cambios políticos e institucionales genera dudas sobre la capacidad real del país para atraer grandes flujos de inversión.

El adolescente dormía en colchones infestados de chinches, padecía hipoglucemia y no recibía atención médica adecuada. / Facebook

Excarcelan al adolescente Jonathan Muir después de más de tres meses en una prisión de adultos

14ymedio, La Habana, 24 de junio 2026

El adolescente cubano Jonathan David Muir Burgos fue excarcelado este miércoles después de pasar más de tres meses privado de libertad por participar en las protestas del pasado marzo en Morón, Ciego de Ávila. *CubaNet* confirmó la salida mediante una conversación telefónica con el propio joven, que cumplió 17 años en la prisión provincial de Canaleta.

En una breve conversación telefónica con la periodista Camila Acosta, Jonathan confirmó que ya se encontraba fuera de prisión. *14ymedio* intentó comunicarse con su padre, el pastor evangélico Elier Muir Ávila, pero su teléfono permanecía apagado o fuera del área de cobertura. Es habitual que la Seguridad del Estado trate de impedir que los presos políticos excarcelados y sus familiares hablen con la prensa independiente, denuncien las condiciones de su encarcelamiento o publiquen sus testimonios en las redes sociales.

Hasta el momento, las autoridades cubanas no han informado de la excarcelación ni han precisado bajo qué medida cautelar quedó Muir

Burgos. Tampoco se conoce si la Fiscalía retiró la acusación de sabotaje que pesa sobre él o si el proceso penal continuará mientras permanece fuera de prisión.

El joven fue detenido el 16 de marzo, tres días después de la protesta del 13 de marzo en Morón motivada por los prolongados apagones, la escasez de alimentos y el deterioro de las condiciones de vida. Jonathan acudió acompañado de su padre, el pastor evangélico Elier Muir Ávila, a una citación de la Seguridad del Estado. Ambos quedaron retenidos, pero el religioso fue liberado unas horas después.

El adolescente, que entonces tenía 16 años, fue trasladado posteriormente a Canaleta, una cárcel para adultos en Ciego de Ávila, donde permaneció bajo prisión provisional. Estaba procesado por sabotaje, una figura penal que puede ser castigada con largas penas de cárcel.

La excarcelación llega después de una intensa campaña internacional en favor del adolescente, cuya salud y seguridad habían generado preocupación

La excarcelación llega después de una intensa campaña internacional en favor del adolescente, cuya salud y seguridad habían generado preocupación entre sus familiares, organizaciones de derechos humanos y funcionarios extranjeros. Amnistía Internacional pidió en mayo su liberación inmediata y denunció que estuviera encerrado con adultos.

La organización recordó que la privación de libertad de menores debe aplicarse únicamente como último recurso y durante el período más breve posible. También reclamó que, mientras continuara detenido, Jonathan fuera protegido de la violencia, recibiera atención médica y tuviera acceso regular a su familia y a un abogado de su elección.

La Comisión Interamericana de Derechos Humanos había otorgado el 24 de abril medidas cautelares a favor del adolescente, al considerar que su vida, integridad personal y salud se encontraban en riesgo de sufrir daños irreparables bajo custodia del Estado cubano.

La familia denunció reiteradamente que Jonathan padecía problemas dermatológicos, inmunológicos y episodios de debilidad que requerían tratamiento. Tras una visita realizada en mayo, su padre aseguró que lo había encontrado muy débil, sin la medicación necesaria y profundamente afectado por el encierro.

Prisoners Defenders denunció posteriormente que Muir Burgos dormía en colchones infestados de chinches, padecía hipoglucemia y no recibía

atención médica adecuada. La organización también afirmó que el menor había sido agredido y hostigado dentro del penal.

Jonathan cumplió 17 años el pasado 28 de mayo en Canaleta. En las semanas anteriores a su excarcelación, su caso había recibido nuevos pronunciamientos de Estados Unidos. La Embajada estadounidense en La Habana recordó el 16 de junio que el joven llevaba tres meses preso, mientras el congresista cubanoamericano Mario Díaz-Balart exigió este miércoles su liberación inmediata.

Jonathan no fue el único menor detenido tras las protestas en Morón. También se ha documentado el encarcelamiento en Canaleta de Christian de Jesús Crespo Álvarez, de 16 años, acusado igualmente de sabotaje. Las organizaciones defensoras de derechos humanos sostienen que ambos jóvenes fueron procesados sin las garantías especiales exigidas para los menores de edad. La salida de Muir Burgos pone fin por ahora a su permanencia en una cárcel de adultos, pero no despeja las dudas sobre su futuro judicial.

La Habana busca reproducir en Colombia un modelo de influencia ya aplicado en Venezuela y México. / Estudios Revolución

Una investigación alerta sobre la injerencia del régimen cubano en Colombia durante el Gobierno de Petro

14ymedio, Madrid, 21 de junio 2026

El régimen cubano extendió durante el Gobierno de Gustavo Petro su influencia sobre distintas instituciones colombianas mediante acuerdos de cooperación en sectores como la salud, la agricultura, la educación y la cultura, según una investigación del Programa Cuba de la Universidad Sergio Arboleda, con sede en Bogotá.

El estudio, titulado *La cooptación silenciosa del Estado colombiano por parte del régimen cubano durante el Gobierno de Gustavo Petro*, sostiene que esos vínculos forman parte de una estrategia de injerencia progresiva de La Habana, presentada públicamente como "colaboración bilateral".

La investigación, iniciada en 2025, ya ha tenido dos entregas y está en preparación una tercera con los resultados completos. Sergio Ángel, director del Programa Cuba, explicó en una entrevista con Martí Noticias que el equipo solicitó información a distintas dependencias estatales mediante derechos de petición.

"Una de cada tres instituciones en Colombia celebró algún tipo de acuerdo con algún tipo de institución cubana", aseguró Ángel, quien calificó el dato de "alarmante" al compararlo con gobiernos anteriores y al analizar el contenido de las colaboraciones.

El investigador señaló que el acercamiento entre Bogotá y La Habana fue menos visible que en otros países de la región, debido a que Colombia no recibió durante estos cuatro años las habituales misiones médicas cubanas. Sin embargo, los vínculos se desarrollaron a través de otros programas y convenios institucionales.

Uno de los hallazgos más relevantes es el de las 2.000 vacunas contra la fiebre amarilla que el régimen cubano anunció que donaría a Colombia durante una crisis sanitaria. La oferta fue difundida por la Embajada de Cuba y celebrada públicamente por la entonces canciller colombiana, Laura Sarabia.

Uno de los hallazgos más relevantes es el de las 2.000 vacunas contra la fiebre amarilla que el régimen cubano anunció que donaría a Colombia durante una crisis sanitaria

No obstante, una respuesta del Ministerio de Salud obtenida por los investigadores confirmó que las vacunas nunca llegaron. La Embajada cubana tampoco ofreció una explicación cuando fue consultada por el diario *El Espectador*, según relató Ángel.

Para el director del Programa Cuba, el anuncio permitió a La Habana proyectar una imagen de solidaridad y crear la apariencia de una cooperación recíproca, aunque la ayuda no se materializara.

"Lo importante no es enviar las vacunas, sino demostrar que ellos tienen una relación de colaboración", afirmó Ángel. A su juicio, esos anuncios sirven para justificar posteriormente el envío de recursos colombianos a la Isla.

Colombia remitió desde Cartagena un cargamento de 100 toneladas de ayuda humanitaria con alimentos no perecederos, medicamentos, insumos hospitalarios, paneles solares, materiales eléctricos y artículos para el hogar. La operación estuvo a cargo de la Agencia Presidencial de Cooperación Internacional.

"No existe bidireccionalidad en este tipo de relación", sostuvo Ángel, quien considera que el régimen cubano obtiene recursos, respaldo diplomático y legitimidad política a cambio de aportes que, en algunos casos, se limitan a anuncios propagandísticos.

La investigación también examinó una supuesta exportación de 300 toneladas de arroz colombiano a Cuba. La Agencia de Desarrollo Rural difundió la operación en sus redes sociales y la presentó como una oportunidad comercial para los productores del departamento del Meta.

Sin embargo, una respuesta oficial indicó que el importador cubano nunca fue habilitado, por lo que la exportación no llegó a realizarse. Pese a ello, según Ángel, los productores colombianos recibieron el pago correspondiente.

"¿Quién pagó por ese arroz?", cuestionó el investigador. De acuerdo con el estudio, los fondos habrían salido de la Agencia Presidencial de Cooperación Internacional, adscrita a la Presidencia.

La publicación coincide con la segunda vuelta de las elecciones presidenciales que se celebra este domingo en Colombia

El caso, añadió, muestra que una operación presentada como exportación comercial pudo terminar en desvío de recursos públicos colombianos con fines desconocidos, mientras el régimen cubano obtenía beneficios propagandísticos sin asumir el costo de la compra.

Otro de los acuerdos analizados es la participación cubana en CampeSENA, un programa del Servicio Nacional de Aprendizaje destinado a campesinos y trabajadores rurales. Ángel cuestionó que Cuba, un país que importa la mayor parte de los alimentos que consume y atraviesa una severa crisis agrícola, sea presentada como "referente agroindustrial" para Colombia.

El estudio también identifica colaboraciones en educación y cultura, aunque los detalles serán incluidos en la tercera entrega. Los investigadores aseguran que varias dependencias respondieron de manera incompleta y que tuvieron que presentar nuevas solicitudes y acciones de tutela para obtener la información.

Ángel sostiene que el Gobierno de Petro representó apenas una primera etapa de la estrategia cubana en Colombia. Según su análisis, La Habana busca reproducir un modelo de influencia ya aplicado en Venezuela y México, basado en alianzas políticas, convenios estatales y ayuda económica.

La publicación coincide con la segunda vuelta de las elecciones presidenciales que se celebra este domingo en Colombia. Más de 41 millones de ciudadanos están convocados a escoger al sucesor de Gustavo Petro entre el izquierdista Iván Cepeda, candidato de la

continuidad oficialista, y el derechista Abelardo de la Espriella. El resultado determinará también, según los autores del estudio, si se mantienen o revisan los acuerdos establecidos con La Habana durante los últimos cuatro años.

Nunca expresó arrepentimiento, al contrario, defendió la violencia como principio político y moral. / EFE

Muere Ramiro Valdés, ejecutor histórico de la represión en Cuba

14ymedio, La Habana, 21 de junio 2026

El mandatario cubano, Miguel Díaz-Canel, anunció este domingo la muerte, a los 94 años, de Ramiro Valdés Menéndez, comandante de la Revolución y uno de los principales responsables de la construcción del aparato represivo del régimen cubano. "La partida física del Comandante de la Revolución, Ramiro Valdés Menéndez, duele profundamente, como la de un padre. Así lo quise y respeté siempre", escribió en sus redes sociales. Díaz-Canel recordó también "su apoyo y consejos, su discreta colaboración y ejemplar consagración al servicio de la Patria".

El gobernante destacó la "fidelidad absoluta" de Valdés a Fidel y Raúl Castro y vinculó su fallecimiento con la celebración este domingo del Día de los Padres en Cuba. "Cada acto de la vida del Comandante Ramiro estuvo signado por su fidelidad absoluta al liderazgo de Fidel y Raúl, a sus compañeros de lucha y al Programa del Moncada, cuya esencia justiciera defendió desde el asalto a la fortaleza de la dictadura en 1953 hasta el último aliento de su ejemplar vida", afirmó.

No se han dado detalles de la causa, la hora ni el lugar de la muerte. El fallecimiento cierra la biografía de uno de los hombres más temidos del

castrismo, conocido dentro y fuera de la Isla por los apodos de Charco de Sangre y el Carnicero de Artemisa, una reputación forjada por su papel en la represión y por la memoria de miles de víctimas.

Valdés fue una de las figuras centrales de la llamada Generación Histórica, integrada por los dirigentes que acompañaron a Fidel Castro antes del triunfo revolucionario de 1959 y ocuparon durante décadas los principales puestos del poder.

Participó en el asalto al cuartel Moncada en 1953, viajó en el yate *Granma* en 1956 y formó parte de la columna de Ernesto *Che* Guevara durante la invasión hacia el centro y occidente de la Isla. Fue el único dirigente de la cúpula castrista que tomó parte en esos tres episodios y llegó con vida hasta este siglo.

Sus partidarios lo llamaban familiarmente Ramirito, de la misma manera que algunos se referían a Machado Ventura como Machadito

Con su muerte se reduce todavía más el pequeño grupo de dirigentes históricos que conserva una presencia pública o institucional, entre ellos Raúl Castro, José Ramón Machado Ventura, Guillermo García Frías y Ramón Pardo Guerra. El resto de los integrantes de aquella primera cúpula ha muerto o desaparecido de la vida política.

Sus partidarios lo llamaban familiarmente Ramirito, de la misma manera que algunos se referían a Machado Ventura como Machadito. Cuando estuvo al frente del Ministerio de la Informática y las Comunicaciones se le atribuyó la frase "hay que domar el potro salvaje de internet". También se presentó como un "cancerbero de la Revolución", expresión que resumía la función de vigilante ideológico que desempeñó durante décadas.

En los últimos meses, Valdés había desaparecido del escenario público. Su ausencia quedó especialmente expuesta durante los actos fúnebres de los 32 militares cubanos muertos en Venezuela el pasado 3 de enero. En esas ceremonias, el régimen mostró deliberadamente a casi toda su cúpula histórica. Valdés, sin embargo, no estuvo en la recepción de los restos en el Aeropuerto José Martí, no apareció en la guardia de honor del Ministerio de las Fuerzas Armadas Revolucionarias y tampoco asistió a las ceremonias de inhumación ni a los actos vinculados al homenaje nacional.

Tampoco participó en los Consejos de Ministros celebrados entre octubre y diciembre de 2025, según mostraron las transmisiones oficiales, en las que su asiento permaneció vacío. Una de sus últimas apariciones públicas

verificables tuvo lugar el 3 de octubre de 2025, durante el acto por el aniversario 60 del primer Comité Central del Partido Comunista de Cuba. Un mes antes había sido visto durante la inauguración de un parque solar en Sancti Spíritus.

Desde entonces, el silencio fue casi absoluto. También faltó a la sesión de diciembre de la Asamblea Nacional, un foro al que tradicionalmente asistían las figuras históricas del castrismo. Su ausencia resultó igualmente llamativa el pasado 5 de junio, durante el acto por el aniversario 65 del Ministerio del Interior, organismo del que fue fundador y primer jefe.

Ese vacío alimentó rumores persistentes sobre su estado de salud. Algunas versiones hablaban de una hospitalización prolongada y de un grave deterioro físico. Como es habitual en Cuba, el hermetismo oficial sustituyó a la información pública. La muerte de Valdés confirma que aquellas ausencias no eran casuales, sino el preludio de un final manejado en silencio.

Valdés fue, según múltiples testimonios coincidentes, un ejecutor convencido de que el terror era un instrumento eficaz para conservar el poder

Valdés nació el 28 de abril de 1932 en el barrio artemiseño de La Matilde, del que salió una parte importante de los jóvenes que participaron en el asalto al cuartel Moncada, en el otro extremo del país. Su madre había jurado que ninguno de sus cinco hijos se convertiría en escalón para ningún político, pero no pudo evitar que el penúltimo de los varones sirviera como peldaño para elevar la figura de Fidel Castro.

Procedente de una familia muy pobre, con escasos estudios y sin un oficio consolidado, decidió seguir a Castro al Moncada, a la cárcel, al exilio y posteriormente al yate Granma. En la Sierra Maestra fue uno de los hombres de confianza de Guevara y terminó la guerra como segundo jefe de la columna invasora comandada por el argentino.

Después de 1959 ocupó posiciones decisivas en la arquitectura de control del nuevo Estado. Fue ministro del Interior en dos etapas y, desde esos cargos, dirigió el aparato del que dependían la Seguridad del Estado, la inteligencia, la policía y el sistema penitenciario.

Bajo su autoridad se consolidaron prácticas documentadas durante décadas por organismos de derechos humanos, ex presos políticos y antiguos funcionarios del propio régimen: detenciones arbitrarias, interrogatorios violentos, juicios sumarios, encarcelamientos prolongados

por razones ideológicas y un sistema penitenciario concebido como herramienta de escarmiento.

Valdés fue, según múltiples testimonios coincidentes, un ejecutor convencido de que el terror era un instrumento eficaz para conservar el poder. Durante su primera etapa al frente del Ministerio del Interior se estructuraron los órganos de la Seguridad del Estado que perseguirían a opositores, disidentes, religiosos, intelectuales y antiguos revolucionarios enfrentados a Fidel Castro.

En entrevistas y declaraciones públicas concedidas en distintos momentos de su vida, Valdés reivindicó los métodos de lucha violenta. En testimonios recogidos por periodistas oficialistas se jactó de haber participado en la colocación de artefactos explosivos en espacios públicos durante la etapa insurreccional y presentó esas acciones como gestos heroicos y necesarios. Nunca expresó arrepentimiento. Por el contrario, defendió la violencia como principio político y moral.

La segunda remoción documentada se produjo en diciembre de 1985, cuando fue destituido nuevamente como ministro del Interior

Su trayectoria estuvo marcada por al menos dos momentos en los que fue apartado del poder. El primero ocurrió en julio de 1968, cuando fue separado del Ministerio del Interior en medio de reajustes internos dentro del aparato de seguridad. Tras varios años fuera del primer plano político, regresó a posiciones relevantes durante la década siguiente.

La segunda remoción documentada se produjo en diciembre de 1985, cuando fue destituido nuevamente como ministro del Interior sin que se ofrecieran explicaciones públicas. Aunque perdió cargos y fue enviado a otras responsabilidades, nunca sufrió una caída definitiva como otros dirigentes históricos sometidos a purgas.

Esa capacidad para sobrevivir políticamente constituyó uno de los rasgos más notables de su carrera. Valdés fue desplazado, rehabilitado y reasignado en varias ocasiones, pero conservó siempre la confianza fundamental de los hermanos Castro.

En 2009 regresó al núcleo visible del poder como vicepresidente del Consejo de Estado y del Consejo de Ministros. Más tarde continuó vinculado al sector de las telecomunicaciones, la energía y las inversiones estratégicas. Desde la entrada en vigor de la Constitución de 2019 ocupaba el cargo de viceprimer ministro.

En el plano personal, Valdés deja una descendencia que ilustra una de las contradicciones más persistentes del régimen. Varios de sus hijos residen fuera de la Isla, establecidos en países donde disfrutan de libertades civiles, movilidad y condiciones materiales vedadas a la mayoría de los cubanos.

Esa realidad, conocida y comentada durante años en círculos opositores y del exilio, contrastaba de manera aguda con el discurso oficial que Valdés defendió hasta el final. Mientras fue uno de los principales arquitectos del control migratorio, la vigilancia ideológica y el castigo al disenso, una parte de su familia optó por vivir al margen del modelo que él ayudó a imponer.

Durante las protestas del 11 de julio de 2021, Valdés protagonizó uno de los episodios más incómodos de su larga carrera política al ser abucheado en Palma Soriano, Santiago de Cuba

Durante las protestas del 11 de julio de 2021, Valdés protagonizó uno de los episodios más incómodos de su larga carrera política al ser abucheado en Palma Soriano, Santiago de Cuba. En medio de la tensión social y del despliegue de fuerzas represivas, su presencia en las calles, con la que el Gobierno pretendía escenificar control y autoridad, provocó reacciones hostiles de los ciudadanos.

Lejos de recibirlo como una figura histórica, algunos manifestantes respondieron con gritos, insultos y un rechazo abierto. El episodio, rápidamente silenciado por la prensa oficial, fue significativo no solo por la pérdida del miedo en el espacio público, sino porque mostró a uno de los hombres más temidos del régimen enfrentado, sin intermediarios, al descontento popular que él mismo había contribuido a reprimir durante décadas.

La propaganda oficial intentará fijar ahora la imagen de un "combatiente ejemplar", un hombre de "fidelidad absoluta" y un "defensor de la soberanía". Fuera de ese relato épico, la huella de Ramiro Valdés Menéndez es otra: la de un dirigente que contribuyó decisivamente a convertir la represión en política de Estado y el miedo en forma de gobierno.

14ymedio.com

OPINIÓN

José Ramón Machado Ventura cumplirá 96 años en octubre y aparece en público cada vez menos. / X / PCC

La discreta despedida de Ramiro Valdés retrata el ocaso de la generación histórica

Yunior García Aguilera, Madrid, 24 de junio 2026

Ramiro Valdés recibió este martes en La Habana los honores reservados a un comandante de la Revolución, aunque dosificados con la cautela que se aplica a quien ya comienza a estorbar en el relato oficial. Raúl Castro y Miguel Díaz-Canel encabezaron la primera guardia ante la urna con sus cenizas, instalada en la sede del Ministerio de las Fuerzas Armadas, mientras el duelo decretado por su muerte se limitó a 18 horas y terminó antes de que concluyeran sus funerales.

El homenaje se celebró en la sala Granma del edificio Sierra Maestra, frente a la Plaza de la Revolución. Las condecoraciones de Valdés, sus títulos de Héroe de la República y Héroe del Trabajo, varias coronas y la bandera utilizada en 1997 para trasladar desde Bolivia los restos atribuidos al Che Guevara completaron la escenografía.

La primera guardia estuvo formada por Raúl Castro, Díaz-Canel, el ministro de las Fuerzas Armadas, Álvaro López Miera, y el titular del

Interior, Lázaro Alberto Álvarez Casas. Raúl, visiblemente envejecido y delgado, se acercó después a los familiares de Valdés, entre ellos su viuda, Alicia Alonso Becerra.

Aunque la prensa oficial presentó el acto como una expresión de respeto popular, las imágenes mostraron un predominio evidente de militares, funcionarios, estudiantes y trabajadores que acudieron en contingentes organizados por sus instituciones, más que una asistencia espontánea.

La despedida ya había comenzado con un tropiezo. El Noticiero Nacional de Televisión anunció la muerte de Valdés como la tercera noticia de su emisión, después de felicitar a los padres cubanos y ofrecer el parte sobre el sistema eléctrico. El orden incomodó incluso a Michel Torres Corona, presentador del programa oficialista Con Filo, quien advirtió en sus redes sociales sobre un posible "cambio de época". "Uno trata de no ver en gestos así un cambio de época", escribió, aunque reconoció haberse contagiado de una "suspicacia contumaz".

"Uno trata de no ver en gestos así un cambio de época", escribió Torres Corona, aunque reconoció haberse contagiado de una "suspicacia contumaz"

No era para menos. Uno de los hombres más poderosos del régimen durante seis décadas había perdido la competencia informativa contra el Día de los Padres y los apagones. El decreto presidencial tampoco ayudó a despejar las sospechas. Díaz-Canel declaró duelo oficial desde las seis de la mañana hasta la medianoche del martes. En total, 18 horas, pese a que Valdés murió el domingo y sus cenizas no serán inhumadas hasta este jueves en el Mausoleo del Frente de Las Villas, en Santa Clara. Las banderas pudieron volver a lo alto mientras el difunto seguía pendiente de entierro.

La brevedad tiene, no obstante, un precedente entre los propios comandantes de la Revolución. Juan Almeida Bosque recibió en 2009 apenas 12 horas de duelo oficial, desde las ocho de la mañana hasta las ocho de la noche. Valdés obtuvo seis horas más, pero menos plaza. Almeida fue homenajeado en el Memorial José Martí, mientras la urna de su antiguo compañero quedó confinada a una dependencia de las Fuerzas Armadas.

Más incómoda resulta la comparación con Kim Jong-il. Cuando murió el dictador norcoreano, en 2011, Cuba mantuvo las banderas a media asta durante tres días. Incluso Francisco Franco fue honrado durante tres jornadas en 1975. El dictador norcoreano y el caudillo español, ninguno de los cuales desembarcó en el Granma ni fundó la Seguridad del Estado

cubana, merecieron más horas de luto que uno de los hombres encargados de sostener el régimen durante seis décadas.

El Gobierno se limitó a aplicar la fórmula empleada con frecuencia para mandatarios extranjeros de importancia secundaria para Cuba. No hubo duelo nacional, suspensión general de espectáculos, gran concentración en la Plaza de la Revolución ni un discurso público de Raúl Castro.

La muerte de Valdés reduce todavía más una generación histórica que ya cabe prácticamente en una guardia de honor. De sus figuras más reconocibles quedan Raúl Castro, José Ramón Machado Ventura, Guillermo García Frías y Ramón Pardo Guerra, todos alejados en distinto grado de la gestión visible del país.

Raúl cumplió 95 años el pasado 3 de junio. Aunque abandonó formalmente la jefatura del Partido en 2021, continúa siendo presentado como "líder al frente de la Revolución" y conserva una autoridad que ningún cargo de la actual dirección parece disputar. Sus apariciones son escasas y cuidadosamente seleccionadas. En junio se dejó ver en el acto por el aniversario del Ministerio del Interior y ahora en el homenaje a Valdés.

La situación de Guillermo García Frías es aún más incierta. Cumplió 98 años en febrero y continúa figurando oficialmente como diputado y presidente del Grupo Empresarial Flora y Fauna

En ambas ocasiones mostró un evidente deterioro físico, pero caminó sin ayuda visible y mantuvo el protagonismo ceremonial. Sigue siendo el último árbitro simbólico de un sistema que insiste en proclamar la continuidad, aunque necesita exhibirlo cada cierto tiempo para demostrar que la fuente original de legitimidad todavía respira.

José Ramón Machado Ventura tiene también 95 años y cumplirá 96 en octubre. Participó en una de las últimas guardias de honor ante la urna de Valdés. Desde que dejó en 2021 la segunda secretaría del Partido, su presencia pública se limita fundamentalmente a aniversarios, homenajes y funerales. Ya no interviene en la administración diaria ni marca la línea política. Su función es recordar que todavía queda alguien capaz de posar junto a Raúl como prueba humana de una Revolución cada vez más convertida en cadáver.

La situación de Guillermo García Frías es aún más incierta. Cumplió 98 años en febrero y continúa figurando oficialmente como diputado y presidente del Grupo Empresarial Flora y Fauna. Sin embargo, hace tiempo que apenas aparece en actos públicos. La propaganda recordó su cumpleaños con semblanzas y materiales históricos, pero no fue

identificado en las imágenes del homenaje a Valdés. Circulan versiones sobre un deterioro grave de su salud, aunque no han sido confirmadas oficialmente. Más que un dirigente en activo, García Frías es ya un nombre de archivo.

Ramón Pardo Guerra, de 89 años según la ficha oficial de la Asamblea Nacional, es quien mantiene una responsabilidad ejecutiva más concreta. Sigue al frente del Estado Mayor Nacional de la Defensa Civil y ha aparecido en reuniones relacionadas con huracanes y otras emergencias. Su actividad, sin embargo, se encuentra lejos del centro de las decisiones políticas. Interviene cuando se acerca un ciclón, se ordenan evacuaciones o hay que dirigir la recuperación de un territorio, pero no participa regularmente en la definición pública de la estrategia económica o gubernamental.

De los cuatro, solo Raúl conserva una influencia que supera el protocolo. Machado Ventura aparece para recordar el pasado; Guillermo García apenas lo hace; y Pardo Guerra sobrevive en un área técnica y limitada

De los cuatro, solo Raúl conserva una influencia que supera el protocolo. Machado Ventura aparece para recordar el pasado; Guillermo García apenas lo hace; y Pardo Guerra sobrevive en un área técnica y limitada. Ninguno participa de manera visible en la conducción general del país.

La llamada generación histórica todavía ocupa las primeras filas en algunos funerales, recibe felicitaciones en fechas señaladas y conserva títulos, cargos honoríficos y espacios en la propaganda. Pero su autoridad práctica se extingue al mismo ritmo que sus integrantes.

Valdés será inhumado este jueves en Santa Clara, cuando el duelo oficial lleve ya más de un día terminado. El régimen asegura despedirlo como a uno de sus grandes héroes, pero lo anunció después del parte eléctrico, le concedió menos luto que a Kim Jong-il y levantó las banderas antes de enterrarlo.

Michel Torres Corona quizá tenga razón y se trate de un cambio de época. La generación histórica todavía aparece en las fotografías, pero cada vez decide menos lo que ocurre fuera del encuadre.

Invocar el nombre de Fidel Castro como inspiración de sus reformas es olvidar que su aporte al marxismo-leninismo fue decretar la Ofensiva Revolucionaria. /14ymedio

¡Comunistas, a la oposición!

Reinaldo Escobar, La Habana, 20 de junio 2026

Nunca me permitieron ingresar al Partido Comunista, luego de cuatro procesos iniciados por haber sido elegido trabajador ejemplar. Demasiado autosuficiente, decían, hipercrítico, liberal, indisciplinado…

Si yo fuera militante de esa organización estaría ya entregando el carné (en caso de que no lo hubiera entregado antes). O, mejor que eso, estaría rescatando al partido de quienes lideran hoy la restauración. La restauración del capitalismo, del capitalismo sin democracia.

Decir que siguen siendo comunistas empeñados en construir el socialismo sería como si alguien que incluye carnes en sus tres comidas diarias pretende mostrarse como vegetariano. Negar que están obligados por las presiones que vienen de los Estados Unidos sería como si el supuesto vegetariano negara que su casero, con el que tiene impagables deudas, es el dueño de la carnicería de los bajos.

Invocar en vano el nombre de Fidel Castro como inspiración de sus reformas es olvidar que el primer aporte que hizo el comandante al marxismo-leninismo fue decretar la Ofensiva Revolucionaria de 1968 (de la que nunca se disculpó). "Crear riquezas con conciencia", decía. Y

luego, en medio de aquella rectificación de errores y tendencias negativas, postuló que "no se puede construir el socialismo con fórmulas capitalistas".

¿Me estoy acordando de otro Fidel Castro? ¿Dónde queda ahora la "conceptualización del modelo"? ¿Qué hacemos con los lineamientos?

Si yo fuera comunista estaría pasando a la oposición, a la oposición revolucionaria frente a la restauración, porque esta agenda que dócilmente han aprobado miembros del Comité Central y parlamentarios de la Asamblea Nacional ha sido calcada, secuestrada, de los programas impulsados por quienes los comunistas han catalogado de enemigos a sueldo del imperialismo, con el agravante de excluir las propuestas políticas de decretar una amnistía a los presos políticos y escribir con el tintero de las leyes que nadie podrá ser perseguido por discrepar, que ser cubano significa ser un ciudadano libre.

Las condiciones no existen para ello sin cambios en el régimen político, considera el autor. / sohu

Cuba requiere un verdadero 'shock' capitalista

Luis R. Luis, Boston, 25 de junio 2026

Las 176 medidas anunciadas recientemente por el Gobierno de Cuba pretenden llevar a una liberalización de la economía con la supuesta privatización de empresas, apertura a la inversión y al comercio externo, reformas sobre la energía y la agricultura, apertura a la banca y agencias cambiarias entre otros muchos elementos.

Sin embargo, esto dista lejos de ser una verdadera liberalización de la economía ya que no se forma un marco creíble de condiciones que permita el apropiado funcionamiento de los mercados y los derechos legítimos de propiedad, elementos centrales de un sistema de libre empresa. Las medidas no crean las condiciones para la inversión necesaria en la reconstrucción y funcionamiento saludable de la economía. Tampoco queda claro que vayan a ocurrir los ajustes fiscales y monetarios necesarios para asegurar la estabilidad financiera y el control de la inflación que está diezmando la capacidad de compra de las familias.

La condición primordial que requiere una economía de libre mercado es el rol subsidiario del Estado en el aparato productivo y en las decisiones de

inversión. Las nuevas medidas no establecen los mecanismos para que esto ocurra. Faltan mecanismos transparentes de asignación de empresas estatales que garanticen su autonomía. Falta una verdadera descentralización financiera. Una banca privada sólida requiere accionistas diversificados y desligados del Estado.

Se habla de que las nuevas medidas abren camino al modelo vietnamita o chino. Eso es una fantasía. Cuba no tiene las características estructurales de esos dos países al comienzo de sus grandes reformas. En el caso chino, el tamaño de su mercado y la altísima tasa de ahorro eran condiciones muy favorables para el despegue de la economía. La agricultura vietnamita tenía condiciones propicias para su reforma y contribuyó en gran parte al auge inicial del país. Cuba parece apuntarse más al nuevo modelo venezolano en donde el Estado sigue en control del aparato productivo sin verdaderas reformas, pero con una apertura parcial al capital externo.

Las presiones externas como las sanciones y el bloqueo energético de Estados Unidos cambian la dinámica interna pero no es posible discernir la trayectoria a venir de las condiciones políticas

Un cambio productivo ideal hacia el libre mercado requiere afianzar el rol subsidiario del Estado como ha ocurrido en muchos países del Este de Europa. Esto no es visible en Cuba. Es evidente que se requieren cambios que implican un nuevo régimen político. Hay varias modalidades para el cambio de régimen ya sea por dinámica interna, colapso del sistema o presión popular. Esto no es predecible.

Las presiones externas como las sanciones y el bloqueo energético de Estados Unidos cambian la dinámica interna pero no es posible discernir la trayectoria a venir de las condiciones políticas. De nuevo, el ejemplo de Venezuela inspira limitada confianza en que la presión externa provea el impulso crucial en la implementación de reformas económicas y políticas. A lo mejor la Administración estadounidense aprende bastante de la reciente experiencia venezolana.

Las reformas reales necesitan de un diseño general. El punto más importante es el rol del Estado que permita realizar las reformas. Las realidades de diversos elementos de influencia en la sociedad cambian las posibilidades de reforma y luego entonces su ordenamiento. Es posible y saludable diseñar alguna secuencia óptima de reforma, pero lo más importante es crear las condiciones para su éxito. Sobre todo, no hay que desechar las oportunidades de apertura aun cuando su secuencia no sea óptima. El momento de reformas en el precio de los alimentos generalmente no es bueno para las familias. Se van a requerir fondos

privados como remesas y públicos para mantener niveles básicos de consumo en la Isla.

En suma, Cuba requiere un verdadero *shock* capitalista. Lo que está en marcha con las 176 medidas es la apariencia de un movimiento mayor hacia el libre mercado. Las condiciones no existen para ello sin cambios en el régimen político que garanticen la limitada función del Estado. Este *shock* capitalista puede ocurrir. Tal vez Cuba lo logre.

Nota de la Redacción: El autor ha sido Economista Jefe en la OEA y Director para América Latina del departamento del Institute of International Finance en Washington.

Simpatizantes del presidente electo de Colombia, Abelardo de la Espriella. / EFE/ Mauricio Dueñas Castañeda

Colombia, una nación partida en dos

Clara Riveros, Bogotá, 22 de junio 2026

Gustavo Petro deja un país más dividido que aquel que recibió cuatro años atrás. El próximo 7 de agosto el presidente Petro tendrá que entregar el poder a su sucesor, el presidente electo este domingo, Abelardo de la Espriella.

Más que un jefe de Estado, Petro ha sido un agitador de la lucha de clases, un activista de sus causas o como dijo en días recientes quien fuera su director en la cuestionada Unidad Nacional de Gestión del Riesgo de Desastres, Carlos Carrillo, el mismo que advirtió la semana pasada de que se incendiará el país y habrá un estallido social si la derecha se impone, "Petro nunca dejó de pensar como un comandante guerrillero, Petro es una persona que ni en la Alcaldía (de Bogotá), ni en el Senado, ni en la Presidencia, dejó de pensar como un comandante del M-19. Él piensa y actúa como un comandante del M-19 siendo presidente de Colombia".

La observación de Carrillo se produjo en medio de un diálogo en el que trataba de minimizar el temor o escepticismo hacia Iván Cepeda y lo promovía como un demócrata, pacifista y moderado, en su criterio injustamente tratado al vincularlo con la guerrilla, frente a un Petro más

combativo que no ha dejado de comportarse como comandante guerrillero. La afirmación de Carrillo sobre Petro se vio corroborada, una vez más, con las banderas de la extinta guerrilla M-19 ondeando esta misma semana durante un acto público del presidente en Cali y cuyo vídeo fue difundido por el mandatario en sus redes sociales.

En estas semanas de campaña y agitación electoral el oficialismo se apropió de conceptos como "pueblo", "vida" o "decencia" para promover a su candidato y descalificar al candidato de derecha y a sus electores. Analistas "progresistas", con mucha presencia en la prensa local e internacional, alertaron constantemente sobre el riesgo que suponía el candidato y *outsider* de derecha para la democracia y la institucionalidad colombianas, pero minimizaron los riesgos para la democracia y la institucionalidad con Cepeda. Incluso, tras la primera vuelta, algunos no se han privado de enrostrarle a De la Espriella el concepto de "fascista".

Tan apretada victoria no concede un cheque en blanco al vencedor quien tendrá la difícil tarea de gobernar un país con enormes problemas que dejará la actual administración

El editor venezolano Daniel Duquenal enlazaba una nota de France 24 la semana pasada como "ejemplo de mal periodismo y de la tendencia de izquierda de @France24_es (como EFE en España). Independientemente de las propuestas de los dos candidatos (una mala y la otra hipócrita), al texto solo falta agregarle 'vota por Cepeda'. Tener que escoger entre Chávez y Bukele es un horror sin que la zurderia arrogante europea se dé cuenta del asunto".

De la Espriella ha sido un abogado polémico (se lo ha criticado por tener clientes mafiosos y criminales, entre ellos Álex Saab, el presunto testaferro de Nicolás Maduro) y un candidato excesivo y extravagante, pero en las entrevistas de la última semana y en su discurso de este domingo en la noche ha prometido acatar, respetar y defender la Constitución.

Cepeda, a menudo presentado como un candidato progresista y de izquierda moderada, un filósofo y el hombre que apuesta a la paz, mantiene una ideología radical y una visión estatista, tras su derrota en primera vuelta desistió, por ahora, de una Constituyente.

Iván Cepeda tampoco se ha privado de rendir honores a los autócratas Fidel Castro y Hugo Chávez. De hecho, esta semana admitió que ha habido momentos autoritarios en esos países, pero nunca las ha definido como dictaduras. La izquierda colombiana todavía no lo sabe, no quiere saberlo, se resiste a admitirlo, tampoco se ha enterado del fraude electoral en Venezuela.

En cualquier caso, es una buena noticia que la demencial campaña presidencial en Colombia haya terminado. Tan apretada victoria no concede un cheque en blanco al vencedor quien tendrá la difícil tarea de gobernar un país profundamente dividido, fracturado y con enormes problemas que dejará la actual administración.

CRÓNICAS DE LA HABANA

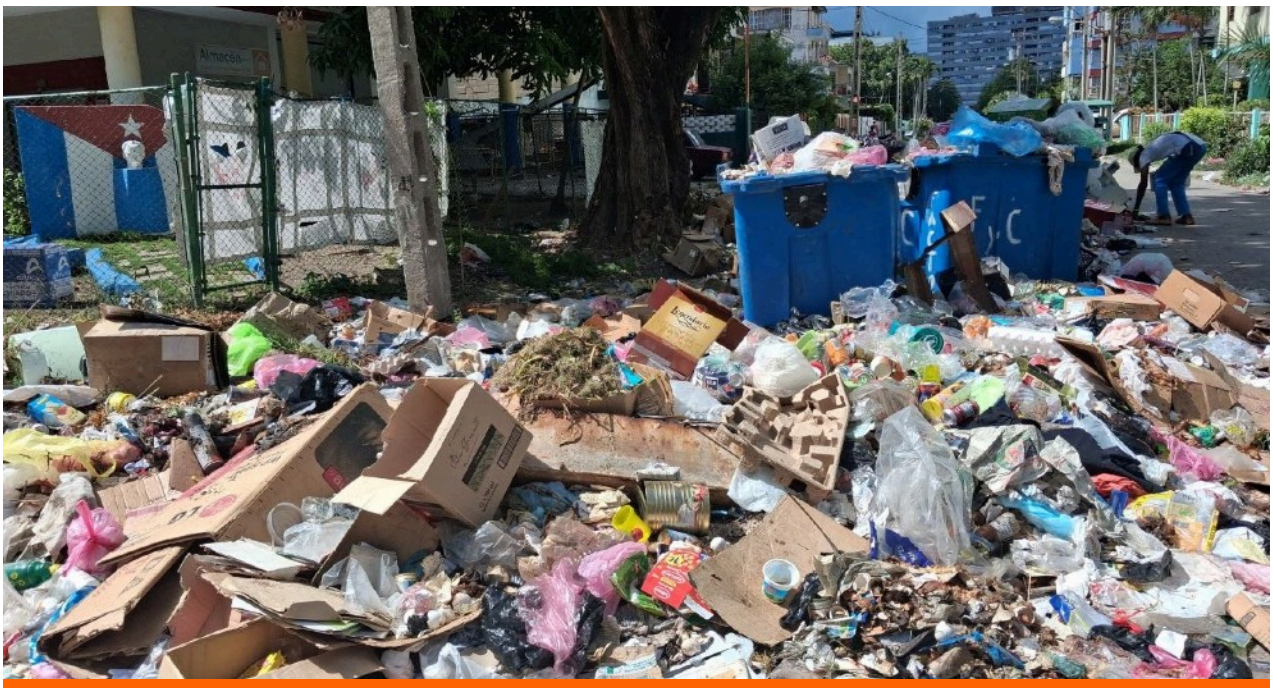

La basura se extiende por todas partes en La Habana. / 14ymedio

El tiempo de las reformas ya pasó

14ymedio, La Habana, 18 de junio 2026

Se sube con cuidado al triciclo eléctrico mientras aclara que tiene una rodilla operada. A sus 81 años, cuenta que dedicó toda su vida a entrenar deportistas y que, muchos días, debe elegir entre pagar el transporte o comprar alimentos. "De esas medidas yo no voy a alcanzar a ver ningún resultado", sentencia sobre el paquete de reformas económicas anunciado esta semana por el oficialismo cubano, que en las calles no logra despertar esperanza ni entusiasmo.

Las jornadas se han vuelto sofocantes en Cuba. De día, el sol castiga sin tregua; de noche, las hogueras de las protestas, alimentadas con montañas de basura, salpican el horizonte de llamaradas. Llego a pie hasta la Facultad de Artes y Letras, donde me gradué hace un cuarto de siglo. El polvo acumulado en los cristales y el silencio que domina los pasillos revelan la parálisis docente que comenzó en febrero pasado. Doblo a la derecha y empiezo a subir la loma que conduce al hospital Calixto García. Junto a la verja del estadio universitario, más de medio centenar de personas intentan repartirse un diminuto trozo de sombra.

Algunos sudan bajo el sol; otros se refugian bajo sombrillas. Todos comparten el mismo gesto de fastidio mientras esperan un ómnibus que los lleve a algún punto de una ciudad donde la mayoría de las paradas permanecen vacías. La gente ya perdió la esperanza de que pase alguna ruta, y aquellas imágenes de pasajeros desbordándose como racimos por las puertas de la 22, la 30 o la 195 son cosa del pasado. Si durante el Período Especial los viajeros se salían hasta por las ventanas, ahora muchos ni siquiera intentan trasladarse. Han renunciado a la movilidad.

Cerca de la Facultad de Física, una mujer y su hijo adolescente pernoctan al borde de la acera. Es evidente que llevan varios días allí: han improvisado una cama, cuelgan bolsas de un árbol y han extendido unas mantas sobre las que exhiben objetos rescatados de la basura que intentan vender. Hay cables, una muñeca a la que le falta un brazo y algunos libros. Uno de ellos es un manual de economía socialista, uno de esos textos que nos advertían que el mercado era un tabú y que no se podía construir el comunismo con herramientas del capitalismo.

¿Cuántas termoeléctricas podrían haberse construido con el dinero invertido en este gigante sin huéspedes?

¿Habrá estudiado Miguel Díaz-Canel en un libro como este? Muy probablemente. Sin embargo, esta semana ha insistido en que las nuevas medidas buscan más socialismo, aunque se asemejan más a una hoja de ruta para un capitalismo de amiguetes, donde los futuros oligarcas cubanos serán los mismos que hoy nos piden resistir y apretarnos el cinturón.

Sigo caminando hasta la calle J y acelero el paso rumbo a 25. Cuando me acerco a la Torre K, con su inmensa fealdad de 42 plantas, me invade la desolación del lugar. Ningún taxi recogiendo clientes, ningún ómnibus descargando turistas para disfrutar de las vistas desde las alturas. La calle de acceso está completamente vacía.

¿Cuántas termoeléctricas podrían haberse construido con el dinero invertido en este gigante sin huéspedes?, me pregunto mientras continúo hacia la calle L. Paso frente a una pequeña cafetería donde "todo está caliente porque casi no hemos tenido corriente", le explica un joven vendedor a una mujer con evidente cara de sed.

"¿Y ahora, con todo esto de las medidas, cómo quedan los inspectores?", pregunta ella. El paquete de flexibilizaciones ha echado por tierra buena parte de las prohibiciones que alimentaban las multas y las "mordidas" de

esos empleados vestidos de azul que se han convertido en el azote de los emprendedores.

Pero el joven no parece compartir el entusiasmo oficial. "Ellos no tienen tiempo para implementar nada de eso, ni tiempo ni ganas", opina. Mientras algunos medios extranjeros califican las 176 medidas aprobadas por la Asamblea Nacional como "la reforma económica más profunda" emprendida en siete décadas en Cuba, en las calles no cunde el mismo optimismo. Los largos apagones y la dureza de la realidad adormecen cualquier reacción de júbilo.

"Lo que hace falta es que se vayan", remata la clienta, frustrada, mientras sigue buscando agua fría.

"Si hubieran hecho todo esto hace décadas, mis niños no habrían tenido que irse, pero ahora ya es tarde"

Un niño delgadísimo se me acerca para ofrecerme refresco instantáneo a 60 pesos el paquete. Le doy un billete de 100 y le devuelvo el colorido sobre que puso entre mis manos. La mendicidad y el trabajo infantil están por todas partes. Más adelante, un adolescente toca el violín en la acera, esperando que algún comensal de una cafetería cercana le deje una propina. Dentro del local, todos miran hacia otro lado y fingen no escuchar la melodía que brota de las cuerdas.

Suena mi móvil. Me llaman de casa: "Llegó la luz a las 12:52 y se fue a las 12:58".

Ya no tenemos comida en el congelador. No vale la pena. Los alimentos se echan a perder durante las largas horas sin corriente y hay que cocinar solo lo que cabe en el plato que se consumirá ese mismo día. Las latas, las conservas y los productos deshidratados suben de precio a la misma velocidad con que los refrigeradores se vuelven objetos cada vez más inútiles. Hace unos días abrí cuatro huevos, uno tras otro, y todos estaban en mal estado. La pérdida superó los 400 pesos.

"Nos van a permitir llevar sombrero ahora que ya no nos queda ni cabeza", bromea una vecina con la que me tropiezo al regresar a mi edificio. Hace ocho años despidió a su hijo rumbo a la selva del Darién y hace dos vio partir a su hija hacia Uruguay. "Si hubieran hecho todo esto hace décadas, mis niños no habrían tenido que irse, pero ahora ya es tarde".

El tiempo de las posibles reformas terminó hace mucho.

Pocas horas después, las llamas de la basura acumulada y los cacerolazos de indignación vuelven a "calentar" la noche. En Centro Habana, una mujer arroja maderas y papeles sobre una hoguera que crece sin control. Son hojas que caen y se achicharran casi de inmediato, igual que se han reducido a cenizas unas medidas incapaces de calmar la voracidad popular de un cambio inmediato y total.

Desde la acera observo nuevamente el obelisco y pienso en Finlay, el científico que dedicó su vida a combatir las enfermedades transmitidas por un mosquito. / 14ymedio

Bajo la sombra de una jeringuilla gigante, Cuba sigue siendo el país de la espera

Yoani Sánchez, La Habana, 25 de junio 2026

Hay monumentos que cobran una lectura diferente con el paso del tiempo. Este miércoles caminaba cerca del Obelisco de Marianao, esa aguja de piedra levantada en homenaje al doctor Carlos J. Finlay, y no pude evitar reparar en la ironía. La estructura se alza elegante, con esa forma que recuerda una gigantesca jeringuilla, pero bajo su sombra, en la Cuba de 2026, conseguir una simple aguja hipodérmica o un antibiótico suele depender de tener familiares en el extranjero o de aventurarse en el mercado informal.

Era media mañana cuando llegué a esa amplia zona donde se concentran varios centros sanitarios: el Hospital Pando Ferrer, que muchos siguen llamando la Liga contra la Ceguera; un policlínico y la popular Maternidad Obrera. Un poco más allá, también está Ciudad Libertad, antiguo Campamento Columbia. Un fragmento de ciudad donde el incesante trasiego de pacientes, acompañantes y personal sanitario pone a prueba unas redes de transporte que hace mucho dejaron de funcionar con normalidad.

Veo a una mujer con un ojo vendado acercarse a un viejo Chevrolet que acaba de detenerse para recoger pasajeros. Para llevarla hasta Infanta y San Lázaro, en Centro Habana, el chofer le advierte que el viaje cuesta 1.000 pesos. El precio basta para disuadirla. Da un paso atrás y vuelve a la acera. Unos metros más allá, una joven embarazada intenta convencer al conductor de un destartalado Ford para que la acerque hasta el puente sobre el río Almendares. "No te puedo dar más de 300", aclara. El hombre niega con la cabeza y arranca.

Los verdaderos protagonistas de la avenida son los triciclos eléctricos. Van tan cargados que apenas consiguen avanzar. En sus estrechos asientos viajan pacientes recién dados de alta, enfermeras que terminan una guardia de veinticuatro horas, familiares cargados con bolsas de aseo, médicos que intentan llegar a tiempo al relevo y ancianos que regresan a casa después de una consulta por la que esperaron durante meses. Algunos están tan cansados o son tan mayores que apenas logran salvar el alto escalón para subir al vehículo.

Los ladrones también se llevaron "el conjunto amarillo con el que el niño iba a salir del hospital, en honor a la Virgen de la Caridad"

En menor número circulan algunos almendrones supervivientes y un puñado de motocicletas. El resto del tráfico parece haberse evaporado junto con el combustible. La cercana parada de ómnibus tiene el aspecto de una sala de observación médica. Rostros agotados, abanicos improvisados con radiografías y conversaciones que terminan desembocando, inevitablemente, en los apagones, la gasolina o los hospitales. Una mujer cuenta que le robaron el teléfono móvil mientras cuidaba a su hija recién parida en el Materno. "Fui al baño y cuando regresé ya no estaba". Los ladrones también se llevaron "el conjunto amarillo con el que el niño iba a salir del hospital, en honor a la Virgen de la Caridad".

La cola del cercano Banco Metropolitano es tan extensa que se ha desparramado por la acera y casi alcanza la rotonda de 31 y 100. Los clientes se aprietan bajo los flamboyanes florecidos mientras esperan que regrese la electricidad y la sucursal pueda volver a pagar esas pensiones y salarios que perderán buena parte de su valor antes de que termine la semana. Algunos ancianos han traído sillas plegables; otros, pomos con agua; alguno hasta un libro. Esperar se ha convertido en la actividad que más tiempo ocupa nuestros días.

Dice una amiga que cada mañana se despierta mirando el horizonte, convencida de que algún día verá aparecer una enorme silueta acercándose desde el mar. Un vecino de la calle Tulipán asegura que lleva

tres años aguardando a que alguno de sus dos hijos le envíe un paquete con pollo congelado, aceite y unas galletas de soda de esas que ve anunciadas en internet pero que no prueba desde hace décadas. Mi antigua profesora de Historia vive pendiente del correo electrónico donde un día le comunicarán si le aprobaron el visado que le permitirá llegar a uno de esos países que sirven de primer peldaño para emprender la ruta hacia el Sur, la misma que siguen recorriendo miles de cubanos cada mes.

Nos hemos convertido en el país de la espera, en la nación del compás suspendido. Hay quien espera que vuelva la corriente eléctrica; otros, que aparezca el agua por la tubería; muchos aguardan el ómnibus que no llega, la medicina que nunca entra en la farmacia, la llamada desde el extranjero, el permiso, el paquete, el dinero, la noticia que cambie el rumbo de sus vidas. Esperamos tanto que el verbo ha dejado de ser una acción para convertirse en un lugar donde habitamos.

Nos hemos convertido en el país de la espera, en la nación del compás suspendido

Desde la acera observo nuevamente el obelisco y pienso en Finlay, el científico que dedicó su vida a combatir las enfermedades transmitidas por un mosquito. Mientras paso junto al monumento siento un par de picadas en los tobillos. Doy unos salticos para espantar a los insectos, me golpeo las piernas con la sombrilla cerrada y me reprocho haber olvidado echarme repelente antes de salir de casa.

Una enfermera presencia mi estrambótica danza y se ríe. "Ya los mosquitos no pican, ahora muerden", bromea.

Tiene razón. No son solo los mosquitos. Muerde el calor que no da tregua durante los apagones; muerden las colas interminables; muerden los precios, la incertidumbre, la escasez y ese reloj inmóvil que parece haberse instalado sobre el país. La realidad entera se ha vuelto una boca insaciable que nos va arrancando pequeños pedazos cada día. Somos fragmentos de gente intentando llegar a alguna parte mientras deseamos que aparezca, al fin, la vacuna contra tanta parálisis nacional.

ENTREVISTA

"Cuba requiere abrir la economía de manera urgente y acelerada porque está en un estado cercano a la extinción", dice a '14ymedio' Ricardo Pascoe Pierce / EFE

"Si Cuba no implementa un cambio radical como Gorbachov en la URSS, entonces lo hará Washington"

Ángel Salinas, Ciudad de México, 24 de junio 2026

"Cuba requiere abrir la economía de manera urgente y acelerada porque está en un estado cercano a la extinción", dice a *14ymedio* el que fue embajador de México en Cuba entre 2000 y 2002, Ricardo Pascoe Pierce. El ahora analista político conversa con este diario sobre las 176 reformas agrupadas en 23 ejes, anunciadas la pasada semana por el régimen en un "intento desesperado", dice, por encauzar su economía.

Sin embargo, añade, "no están dadas las condiciones para que funcione lo que han propuesto y mucho menos va a ser suficiente para atender los problemas que tiene la Isla".

El problema con el país, afirma Pascoe, es que "ya no tiene tiempo, ya sonó el campanazo ya se acabó la aventura, ya fracasó el modelo por las razones que sea". El régimen está contra la pared: o "implementan la

radical transformación interna, como lo hizo Mijaíl Gorbachov en la Unión Soviética, o lo va a hacer Washington".

Pregunta. Se habla de cambios de mayor calado institucional y de la apertura a la inversión privada para intentar mitigar la crisis económica. ¿Se están dando las condiciones para seducir a los inversionistas extranjeros?

Respuesta. Lo que está tratando de hacer en este momento la dirección cubana es absolutamente tardío. Se intenta, en un momento en que está contra la pared y con el agua hasta el cuello, una perestroika (reforma económica emprendida por Gorbachov en la antigua URSS) tratando de evitar la reforma política. El problema de esto es que en realidad la propuesta cubana deja intacta toda la estructura de control del Ejército y del Estado cubano.

¿Quién se va a interesar en invertir como capitalista en una economía que tiene una rígida estructura monopólica?

En realidad nadie se va a interesar a menos que vean que sí hay una verdadera posibilidad de producir, por ejemplo, una renta adecuada a la inversión, o sea, rendimientos con la inversión. Pero eso tarda muchos años y Cuba no tiene años disponibles, Cuba tiene meses, en el mejor de los casos, posiblemente un año.

Nadie va a invertir en Cuba, mucho menos los cubanos de Miami, si no hay una reforma política y un cambio, especialmente en el tema de los presos políticos, que es una herida abierta. El 90% de los empresarios simplemente no lo van a hacer o, si lo hace algún ingenuo, es porque está dispuesto a perder su dinero.

Nadie va a invertir en Cuba, mucho menos los cubanos de Miami, si no hay una reforma política y un cambio, especialmente en el tema de los presos políticos, que es una herida abierta

P. Sin embargo, hay entusiasmo por parte de algunos. En México la presidenta Claudia Sheinbaum afirma que la apertura representa un "cambio importante", incluso habla de incentivos para apostar por la Isla. ¿Cuáles sectores o empresas mexicanas estarían interesadas?

R. Como embajador en Cuba, yo traté con empresarios mexicanos desde 2001 a 2003. Los inversionistas ya no veían como particularmente apetecible invertir en la Isla porque no había seguridad de nada. El Gobierno cubano no pagaba sus deudas, incluso se apropiaba de sus actividades una vez que estaban instaladas y veían cómo funcionaban.

Sheinbaum puede tener toda la fantasía que quiera, pero ni siquiera Carlos Slim (pese a ser el empresario más rico de México, apoya la política antiliberal de Sheinbaum) va a querer invertir en la Isla.

Carlos Slim acompañó al entonces presidente Vicente Fox cuando yo estuve en La Habana y me dijo: 'No hay ninguna garantía de ninguna rentabilidad aquí".

Entre otras cosas porque la práctica del Gobierno cubano siempre ha sido que, cuando ve que un negocio privado avanza y próspera, se lo apropia inmediatamente. Ese modelo va a seguir, porque con las reformas no están afectando la estructura política y eso pudo funcionar, insisto, en China y en Vietnam, que pasaron décadas desarrollando el modelo, pero Cuba no tiene décadas.

La propuesta de Sheinbaum con respecto a Cuba es simplemente porque ella no conoce la situación y está promoviendo cosas con base en las fantasías de sus asesores favorables al régimen cubano, pero eso no va a funcionar. No es real.

P. La relación de México con Cuba es más que estrecha, con Sheinbaum sobresalió el suministro de petróleo y ahora ha adelantado la reanudación de los envíos de crudo a través de "empresas particulares". ¿Cómo sería esto de vender combustible vía privados? ¿Pemex podría ser el vendedor o tendrá que crear filiales como Gasolina Bienestar para evitar las sanciones de EE UU?

En primer lugar, lo que México hizo fue regalar el petróleo a Cuba. No era ninguna venta

R. En primer lugar, lo que México hizo fue regalar el petróleo a Cuba. No era ninguna venta, aunque dijeran eso y que en algún lado de la República Mexicana están las facturas, pero nadie sabe dónde y ni qué monto. Obviamente sería inútil tratar de buscar esos pagos, porque no existen, y nunca se van a dar porque la Isla no tiene la capacidad de compra.

Esta idea de que van a reanudar el envío de petróleo a través de empresas privadas es simplemente que el Gobierno de México está buscando algún instrumento. Ahora bien, no lo van a hacer porque no hay una empresa privada en este momento en Cuba que pueda importar cantidades relevantes de crudo para su operación.

En realidad todo sería, en todo caso fingiendo que es una empresa privada vendiendo petróleo a otra privada cuando ninguna de las dos

realmente existe. No creo que México vaya a poder hacer eso. Además, el escrutinio de Washington en este momento es tal que en realidad no hay condiciones para hacer una operación de ese orden.

En última instancia esto no va a resolver las necesidades urgentes que tiene la Isla y especialmente ahora que EE UU ha decidido realmente apretar en serio el asunto cubano y máxime a partir de lo que se votó en el Senado, que ya le prohibió al presidente Donald Trump reanudar la guerra en Irán, es decir, le están cerrando ya completamente ese espectáculo.

Lo que México hizo fue regalar el petróleo a Cuba. No era ninguna venta, aunque dijeran eso y que en algún lado de la República Mexicana están las facturas

P. Dice que una de las opciones para Cuba es una transformación interna como lo hizo Mijaíl Gorbachov en la Unión Soviética. ¿Puede detallarlo?

R. Hay que ver las experiencias históricas que han transformado este fenómeno peculiar. Karl Marx volvería a morir si viera lo que está sucediendo, que es que países que aplican el socialismo regresan al capitalismo o la economía de mercado. Esto es desde el punto de vista marxista una imposibilidad y sin embargo lo hemos visto. Lo vimos en el caso de la Unión Soviética que se transformó en Rusia. China, que es una combinación de un modelo económico de mercado en gran medida con fuerte presencia del Estado, pero con un sistema de partido único. Y, también, Vietnam.

Los procesos que se vieron en esos países, aunque fueron distintos, tardaron años en consolidarse y fue muy complejo el proceso. China, por ejemplo, comenzó una transformación durante la presidencia de Den Xiaoping que duró más de 20 años.

El tema del modelo Gorbachov fue algo que implicó su decapitación personal. En los últimos años de su vida fue repudiado por los nuevos líderes de Rusia, notoriamente por Vladimir Putin, quien se negó a asistir a su sepelio. Gorbachovl tuvo que pagar ese costo para hacer el cambio, romper el sistema.

Gorbachov dio paso a la creación de la Federación Rusa, así como a sus reformas económicas (perestroika) y las reformas políticas (*glasnost*).

La gran pregunta es si la dirección política cubana está dispuesta a ser decapitada para salvar a Cuba: es decir, hacer la reforma internamente, sin intervención de Washington, que implica la reforma económica y la

política. Además, deben cambiar la Constitución ellos mismos para crear una república democrática con libertades garantizadas.

Eso es lo que tiene que hacer la dirección política si no quiere que intervenga Washington. Están atrapados en ese dilema, insisto, no tienen los 20 años que tuvo Den Xiaoping.

Fidel Castro me explicó, en una conversación en La Habana en 2002, que Cuba 'nunca cometerá el error de Gorbachov'. Ahí está el dilema existencial de la Isla. La decisión de un cambio tiene que ser de la dirección política, porque, al igual que en Rusia, en Cuba no hay una sociedad organizada que pueda levantarse y cambiar las cosas.

P. ¿Cuba está tratando de ganar tiempo?

R. Estas medidas que acaban de aprobar son un intento desesperado por ganar tiempo que no tienen. La dirección política tiene la misma fantasía que el Gobierno de México, pero es otra cosa, ambos fantasean con que en noviembre van a cambiar las cosas porque Trump va a sufrir una derrota electoral y, por lo tanto, cambiará su política. Están absolutamente equivocados, especialmente en el caso de Cuba.

Estados Unidos no va a dejar de apretar, entonces me parece que están apostando a algo iluso y que no va a funcionar.

El problema de las elecciones intermedias es que Washington no puede llegar a ningún acuerdo con La Habana que no satisfaga a Miami, que está exigiendo una reforma económica y política.

Cartelera Cultural

QUÉ	DÓNDE	CUÁNDO
'SOÑANDO OTRA ÍTACA' SANDRA RAMOS PRESENTA UNA AMPLIA RETROSPECTIVA QUE RECORRE MÁS DE TRES DÉCADAS DE TRAYECTORIA CREATIVA A TRAVÉS DE MÁS DE 60 OBRAS Y UN TOTAL DE 199 PIEZAS.	LAS PALMAS DE GRAN CANARIA ESPAÑA CENTRO ATLÁNTICO DE ARTE MODERNO, CALLE LOS BALCONES, 11, VEGUETA, 35001	FECHA DE INAUGURACIÓN: 08-07-2026, 7:00 P.M. FECHA DE FIN: 18-10-2026
FUEGO EN CALLE OCHO: ARTIVISMO POR LA LIBERTAD EVENTO CULTURAL MULTIDISCIPLINAR QUE REÚNE MÁS DE 30 OBRAS INÉDITAS TRAÍDAS DESDE CUBA, PRESENTACIONES DE LIBROS, POESÍA, MÚSICA Y DEBATES.	MIAMI EE UU GALINDO ART STUDIO (1067 SW 8TH STREET, FL 33130)	FECHA DE INICIO: 22-06-2026, 11:00 A.M. FECHA DE FIN: 26-06-2026
MIRTA OJITO PRESENTA 'LA MEMORIA DE LAS OLAS', JUNTO A MARÍA DUEÑAS LA MEMORIA DE LAS OLAS SUPONE EL SALTO A LA NARRATIVA DE FICCIÓN DE OJITO, QUIEN SE INSPIRA EN UN TRÁGICO ACONTECIMIENTO.	MADRID ESPAÑA LA MISTRAL, TRAVESÍA DEL ARENAL 2, CENTRO, 28013	FECHA DE INICIO: 30-06-2026, 7:00 P.M. FECHA DE FIN: 30-06-2026, 9:00 P.M.
EXPOSICIÓN 'TODOS SOMOS EXTRANJEROS. LIBROS DE ARTISTA' LA EXPOSICIÓN REÚNE A 26 CREADORES IBEROAMERICANOS PARA ACTIVAR EL LIBRO DE ARTISTA COMO UN DISPOSITIVO CRÍTICO.	MADRID ESPAÑA ESPACIO PLUSARTIS , CALLE SAN LORENZO 3, 28004	FECHA DE INICIO: 28-05-2026, 7:00 P.M. FECHA DE FIN: 28-06-2026, 7:00 P.M.

Precios del mercado

QUÉ	DÓNDE	UNIDAD	PRECIO
PIERNA DE CERDO	19 Y B	LIBRA	1200 CUP
PAPA	19 Y B	LIBRA	500 CUP
MAMEY	19 Y B	LIBRA	300 CUP
FRIJOL COLORADO	19 Y B	LIBRA	400 CUP
AGUACATE	19 Y B	LIBRA	350 CUP
BONIATO	BUEN VIAJE	LIBRA	80 CUP
PLÁTANO BURRO	BUEN VIAJE	LIBRA	15 CUP
CALABAZA	BUEN VIAJE	LIBRA	40 CUP
YUCA	BUEN VIAJE	LIBRA	50 CUP
MALANGA	BUEN VIAJE	LIBRA	150 CUP
TOMATE	BUEN VIAJE	LIBRA	180 CUP

Precios del mercado

QUÉ	DÓNDE	UNIDAD	PRECIO
ARROZ	LOS PILONGOS	LIBRA	280 CUP
FRIJOL NEGRO	LOS PILONGOS	LIBRA	300 CUP
PLÁTANO BURRO	LOS PILONGOS	LIBRA	15 CUP
CALABAZA	LOS PILONGOS	LIBRA	40 CUP
MALANGA	LOS PILONGOS	LIBRA	150 CUP
QUESO BLANCO	LA PLAZA BOULEVARD	LIBRA	500 CUP
TOMATE	LA PLAZA BOULEVARD	LIBRA	150 CUP
YUCA	LA PLAZA BOULEVARD	LIBRA	60 CUP
MELÓN	LA PLAZA BOULEVARD	LIBRA	75 CUP
MAMEY	LA PLAZA BOULEVARD	LIBRA	150 CUP
FRUTABOMBA	LA PLAZA BOULEVARD	LIBRA	360 CUP